



ROMÂNIA
JUDEȚUL COVASNA
COMUNA GHIDFALĂU
CONSILIUL LOCAL



HOTĂRÂREA NR. 54/2022

privind aprobarea Planului de analiză și acoperire a riscurilor din comuna Ghidfalău

Consiliul local al comunei Ghidfalău,
întrunit în ședință ordinară la data de 21 septembrie 2022,
analizând Proiectul de hotărâre împreună cu referatul de aprobare al primarului privind aprobarea Planului de analiză și acoperire a riscurilor din comuna Ghidfalău având în vedere raportul compartimentului de resort din cadrul aparatului de specialitate al primarului comunei Ghidfalău și avizele favorabile ale comisiei de specialitate din cadrul consiliului local,

conform prevederilor art.4, alin.(1), art.13, lit."a" din Legea 307/2006 privind apărarea împotriva incendiilor, cu modificările și completările ulterioare, ale Legii nr.481/2004 privind protecția civilă, republicată, cu modificările și completările ulterioare, ale Ordonanței de Urgență a Guvernului nr.21/2004 privind Sistemul Național de Management al Situațiilor de Urgență, cu modificările și completările ulterioare, Hotărârea nr.557/2016 privind managementul tipurilor de risc, ale Ordinului Ministrului Administrației și Internelor nr.132/2007 pentru aprobarea Metodologiei de elaborare a Planului de analiză și acoperire a riscurilor și a Structurii-cadru a Planului de analiză și acoperire a riscurilor,

în temeiul prevederilor art.129 alin. (2) lit. d coroborat cu , alin. (7) lit. a, a art.139 alin.(1) și art.196 alin.(1) lit."a" din Ordonanța de urgență a Guvernului nr.57/2019 privind Codul administrativ, cu modificările și completările ulterioare,

HOTĂRĂȘTE

Art.1. Se aprobă Planul de analiză și acoperire a riscurilor din comuna Ghidfalău, cuprins în anexa care face parte integrantă din prezenta.

Art.2. Cu aducerea la îndeplinire a prezentei hotărâri se însărcinează Primarul comunei Ghidfalău împreună cu Compartimentul SVSU.

Ghidfalău 21 septembrie 2022.-

PREȘEDINTE DE ȘEDINȚĂ
IMRE GABOR



Contrasemnează
Secretar general al comunei
Domokos Erika



PLANUL DE ANALIZA ȘI ACOPERIRE A RISCURILOR

(P.A.A.R)

CAPITOLUL I

Dispoziții generale

Definiție, scopuri, obiective

1.1. Definiție: PAAR cuprinde riscurile potențiale identificate la nivelul teritoriului administrativ al comunei Ghidfalău împreună cu satele aparținătoare (Angheuș, Fotoș și Zoltan), măsurile, acțiunile și resursele necesare pentru managementul riscurilor respective.

1.2- Scopurile PAAR sunt:

- asigură cunoașterea de către toți factorii implicați a sarcinilor și atribuțiilor cele revin premergător, pe timpul și după apariția unei situații de urgență;
- creează un cadru unitar și coerent de acțiune pentru prevenirea și gestionarea de situații de urgență;
- asigură un răspuns optim în caz de urgență, adecvat fiecărui tip de risc identificat

1.3.-Obiectivele PAAR sunt:

- asigurare prevenirii riscurilor generatoare de situații de urgență, prin evitarea manifestării acestora, reducerea frecvenței de producere ori limitarea consecințelor lor, în baza concluziilor rezultate în urma identificării și evaluării tipurilor de risc, conform schemei curșurilor teritoriale;
- amplasarea și dimensionarea unităților operative și a celorlalte forte destinate asigurării funcțiilor de sprijin, privind prevenirea și gestionarea situațiilor de urgență;
- stabilirea concepției de intervenție în situații de urgență și elaborarea planurilor operative;
- alocarea și optimizarea forțelor și mijloacelor necesare prevenirii și gestionării situațiilor de urgență.

Secțiunea a 2-a

Responsabilități privind analiza și acoperirea riscurilor

2.1.-Acte normative de referință:

- Ordinul M.A.I nr. 132/29.01.2007 pentru aprobarea Metodologiei de elaborare a Planului de analiză și acoperire a riscurilor și Structurii-cadru a Planului de analiză și acoperire a riscurilor, publicat în M.O partea I nr. 79/01.02.2007;
- Legea nr 481/2001 privind Protecția Civilă
- Legea nr 307/2006 privind apărare împotriva incendiilor

2.2.- Structuri organizatorice implicate :

- Consiliul Local Ghidfalău;
- Primăria comunei Ghidfalău;
- Comitetul Local pentru Situații de Urgență al comunei Ghidfalău

- Poliția comunei Ghidfalău

- Operatori economici: Twin Impex S.R.L., Agretam S.R.L., Flexfood S.R.L., Horvath&Vancsa S.R.L., Producție service și comert S.R.L., Primo Cezar S.R.L.;

- Instituții publice: Primăria comunei cu toate serviciile publice, Școală Generală, Grădinița cu program normal, Grădinița cu program prelungit, parohiile, școlile generale și grădinițele din satele aparținătoare, etc.

2.3.- Responsabilități ale organismelor și autorităților cu atribuții în domeniu;

1. Monitorizarea pericolelor și riscurilor specific, precum și a efectelor negative ale acestora:

A. Centralizarea datelor și informațiilor privind monitorizarea pericolelor și riscurilor secifice, precum și ale efectelor negative ale acestora:

- Comitetul pentru situații de urgență, Primăria comunei Ghidfalău, Inspectoratul județean pentru situații de urgență Covasna

B. Monitorizarea pericolelor:

- factori de mediu, calitatea aerului- referent de mediu de la Primărie și de agenți economici factori de risc, Inspectorat pentru protecția mediului Covasna

- cutremur – referent de mediu de la Primărie și de la agenți economici factor de risc, Inspectoratul pentru protecția mediului Covasna;

- fenomenele hidrologice pe cursurile de apă și calității apei – SGA Apele Române – Sf. Gheorghe;

- principalele lucrări hidrotehnice – administratorul lucrării (SGA- Sf. Gheorghe)

- starea de sănătate a populației – dispensarele, cabinetele particulare, medicii de familie, Direcția Județeană de Sănătate Publică Covasna

- transporturi de substanțe chimice periculoase- Poliția Ghidfalău, Comitetul pentru situații de urgență prin inspectorul de specialitate, Inspectoratul județean pentru situații de urgență Covasna:

2. Informarea, înștiințarea și avertizarea:

A. Informarea și educarea preventivă a populației și salariaților:

- pentru populație și salariați- Primăria comunei Ghidfalău prin Comitetul local pentru situații de urgență;

- pentru salariați- Conducerea instituțiilor prin Celula de urgență

- conducerea școlilor generale

- medici de familie- pentru întreaga populație

- mass-media

B. Înștiințarea autorităților administrației publice locale

- asupra stărilor potențial generatoare de situații de urgență – autoritățile administrației publice județene de specialitate cu responsabilități de monitorizare a pericolelor și riscurilor specifice, Inspectoratul Județean pentru Situații de Urgență;

- asupra producerii situațiilor de urgență- administratorii agenților surse de risc sai, după caz, administratorii proprietăților afectate

C. Avertizarea populației și salariaților:

- prin sisteme și mijloace tehnice de avertizare și alarmare publică- sistemul de sirene ale comitetului local pentru situații de urgență

- prin mass media

3. Planificarea și pregătirea resurselor și serviciilor:

- pentru intervenție operativă- comitetul local și comitetele agenților economici sursa de risc pentru situații de urgență din comuna Ghidfalău

- asigurarea finanțării măsurilor de protecție- bugetul local

4. Comunicații și informatică:

- refacerea operativă a sistemului public de comunicații- operatorii de telefonie fixă și mobilă din zona;

5. Căutarea, descarcerarea și salvarea persoanelor:

- căutarea – salvarea prin structuri operative specializate- Serviciul voluntar pentru Situații de Urgență Ghidfalău Inspectoratul județean pentru situații de urgență Covasna

6. Evacuarea populației, animalelor sau bunurilor periclitate:

- asigurarea protecției persoanelor cu funcții de conducere din Primăria Ghidfalău și conducătorilor agenților economici sursa de risc, în locurile în care aceștia vor fi evacuați, serviciile de pază de la agenții economici;

- asigurarea locală a măsurilor pentru evacuare- comitetul local și comitetele agenților economici sursa de risc pentru situații de urgență de pe raza comunei;

- evidența populației evacuate – serviciul de evidență informatizată a comunei;

- asigurarea primirii și cazării persoanelor evacuate – conform Planului de evacuare în raport cu situația spațiilor de cazare (existente și care se amenajează la nevoie);

- recepția și depozitarea bunurilor evacuate- fiecare unitate pentru bunurile proprii

- evacuarea animalelor – Comitetul local pentru situații de urgență împreună cu circa sanitar- veterinară Ghidfalău

- evacuarea valorilor culturale importante și a bunurilor de patrimoniu – Comitetul local pentru situații de urgență împreună cu Centrul Cultural Ghidfalău

7. Acordarea asistenței medicale de urgență

- acordarea asistenței medicale de urgență – Cab. Med. Fam. Ghidfalău

8. Localizarea și stingerea incendiilor

- localizarea limitarea propagării, stingerea și lichidarea consecințelor incendiilor, inclusiv a incendiilor în masă – Serviciul Voluntar pentru Situații de Urgență Ghidfalău

- localizarea stingerea incendiilor la fondul forestier – Serviciul Voluntar pentru Situații de Urgență, Ocolul Civic Privat, populația

9. Asigurarea transportului forțelor și mijloacelor de intervenție, persoanelor evacuate și altor surse:

- asigurarea transportului urban pentru realizarea evacuării: agenții economici de stat și privați care dețin mijloace de transport în comună

- stabilirea și pregătirea punctelor de îmbarcare a evacuaților din zonele afectate, în termen de 2 ore de la declararea stării de urgență- Comitetul local pentru Situații de Urgență pe baza Planului de evacuare

10. Asigurarea cazării și adăposturi persoanelor afectat sau evacuate:

- asigurarea măsurilor necesare pentru realizarea protecției și cazării populației în adăposturi colective- Comitetul local pentru Situații de urgență, prin spațiile de cazare stabilite în Planul de Evacuare

11. Efectuarea depoluării și decontaminării:

- supravegherea garului de contaminare în perimetrul raioanelor de intervenție – referent mediu

12. Menținerea și restabilirea ordinii publice:

- menținerea și restabilirea ordinii publice – Poliție comunei Ghidfalău

13. Logistica intervențiilor

- asigurarea bazei materiale pentru realizarea intervenției

CAPITOLUL II

Caracteristicile unității administrative teritoriale

Comuna Ghidfalău, din punct de vedere geografic este situată în curbura Carpaților, între longitudinea 26 17' și 26 28' și latitudinea nordică 46 00' și 46 05'. Localitatea Ghidfalău este situată în nord-vestul județului Covasna, în Depresiunea Sfântu Gheorghe, pe malul stâng al Oltului, la poalele sud-vestice ale Munților Bodoc, la o altitudine de 550 m. pe Drumul Județean 121A, Angheluș - Ghidfalău - Valea Crișului.

Comuna Ghidfalău se situează pe malul stâng al râului Olt, în vecinătatea Munții Bodoc. Din punct de vedere administrativ este alcătuit din două sate – Angheluș, Ghidfalău - și două sate gemene: Fotoș și Zoltan. Majoritatea din cei 2600 de locuitori aparțin bisericii reformate, sunt de naționalitatea maghiară, dar există și o minoritatea romă numeroasă vorbitor de limba maghiară. În ultimii ani infrastructura comunei și situația clădirilor publice s-a îmbunătățit simțitor. Printre casele de locuit, conace și bisericile existente în comună se distinge biserica fortificată reformată din satul Ghidfalău. În clădirea bisericii construită în secolul XIII-XIV. prin contribuția mai multor sate putem descoperi elemente ale stilului roman, gotic și renescentist. Cercetările efectuate în incinta clădirii au adus la suprafață fresce valoroase din secolul XIV., pe unele apar scene din legenda lui Szent László.

Zoltan

În valea Oltului, pe aria porțiunii cuprinse între Ghidfalău și Bodoc, se ascund două sate mici. În acest loc, majoritatea hărților datând din secolul al XX-lea, indică un singur așezământ. Explicația acestui fapt constă în unirea sătucului Zoltán cu Étfalva în 1899. De atunci, în limba maghiară așezământul este menționat sub denumirea Étfalvazoltán, iar în limba română se folosește numele Zoltan.

Biserica reformată a sătucului Étfalva a fost construită în 1802 în locul unei biserici mai vechi. Școala locală poartă numele doamnei Árvá Bethlen Kata, deoarece potrivit tradiției, clădirea făcuse parte din proprietatea acestei personalități remarcabile.

Biserica satului Zoltan a fost construită în 1792, și poartă influențe de stil baroc, galeria bisericii fiind decorată cu rozete pictate cu motive florale. Acest sătuc este considerat a fi cuibul strămoșesc al familiei Czirjék, chiar dacă în prezent fostul conac nu mai există. Singurele reminiscențe ale fostei curii sunt ruinele porții de piatră, construită în stil baroc. Un alt monument istoric valoros este Curia Benkő-Zágoni, construită în anul 1832.

Fotoș

La poalele sudice ale Munților Bodoc se află așezământul numit Fotoș luând naștere prin unirea în 1899 a celor două sate învecinate, Fotoș și Mărtănuș, constituind astăzi parte integrantă a comunei Ghidfalău. Biserica comună celor două sate a fost construită în 1821 într-o scurtă perioadă de doar 12 săptămâni, iar turnul de clopot a fost ridicată un an mai târziu. Într-o manieră inedită, nemaîntâlnită în celelalte așezăminte ale ținutului Trei Scaune, carnavalul de iarnă este sărbătorit nu printr-o ceremonie de înmormântare ci printr-o ceremonie de binecuvântare. În data de 6 ianuarie, tinerii din sat anunță începutul carnavalului dând din biciuri și scuturând clopotele.

Dintre personalitățile binecunoscute ale așezământului îi putem aminti pe Berde Sándor (1856--1894) profesor de teologie, scriitor cleric (tatal Mariei Berde) și pe Porzsolt Benjámín (1816--1865) jurist, teolog și scriitor.

Angheluș

Așezământul, care se află în partea nordică a Câmpului Frumos, aparține de Ghidfalău din punct de vedere administrativ. Biserica reformată din sat a fost construită între anii 1795-96, lângă care, în anul 1882, a fost ridicată clădirea școlii clericale. În ultimii ani, această clădire a fost transformată într-un modern amplasament cu scopul de a găzdui diferite activități din viața comunității satului. Vestigiile arhitecturale din sat sunt reprezentate de Conacul Kónya construit în stil clasicist la sfârșitul secolului al XVIII-lea la ordinele lui Losonczy János și cele ale lui Forró Krisztina. O altă personalitate de prestigiu a istoriei locale este colonelul Forró Elek (1813-1893), luptător al Revoluției din 1848-49, școala locală purtându-i astăzi numele.

Clima este temperat-continentală cu veri relative calde și ierni geroase, temperatura medie anuală fiind 7.6 grade C în aria depresionară și 1 grad în munții. Precipitațiile variază cu altitudinea între 500-1200 mm/an. Vânturile dominate bat dinspre NE.

Reteaua difrografică este reprezentate prin pârâul Fotoș, și afluenții acestuia care se varsă în râul Olt.

Populația unității administrative la nivelul fiecărei localități componente ale unității administrative: Ghidfalău: 1087, Angheluș 683, Fotoș 354, și Zoltan 413 (2010)

Căi de transport rutiere:- cale ferat DJ 121 A; DC 28

Infrastructura :- sistem furnizare de apă potabilă

- Sistem de canalizare

CAPITOLUL III

Analiza riscurilor generatoare de situații de urgență

Secțiunea I

Analiza riscurilor naturale

Comuna Ghidfalău poate fi afectat de următoarele tipuri de risc:

- seisme(cutremur de pământ)
- dezastre complementare cutremurelor
- alunecăei de teren
- Inundații
- incendii
- înzăpeziri, viscole, înghețuri

Seisme : Regiunea epicentrală VRANCEA, sursă activă și persistentă caracter specific adâncime intermediară ci hipocentrul la 70-170 km

Secțiunea a 2-a

Analiza riscurilor tehnologice

Explozii și incendii în cazul accidentelor rutier

Secțiunea a 3-a

Analiza riscurilor biologice

Nu este cazul.

Secțiunea a 4-a

Analiza riscurilor de incendiu

Riscul producerii de incendii, este următorul:

- La case și gospodăriile populației=40%
- La pajiști= 5%
- La păduri=20%
- La autovehicule=5%
- Alte situații=5%

Incendiile la case și anexe gospodărești au frecvența mai mare în perioada sezonului rece, când se fac focuri în sobe, la pajiști și resturi vegetale în perioada de primăvara, la păduri în perioada de vară.

Comuna dispune de 3 hidranți, o data cu estinderea rețelei de apă a comunei, când se mărire și nivelul hidranților.

Secțiunea a 5-a

Analiza riscurilor sociale:

Dezastrele naturale sau provocate de oameni abundă în timp și spațiu. Atât supraviețuitorii, cât și echipele de intervenție sunt supuși unui stres puternic care în multe împrejurări, poate lăsa traume psihice asupra celor în cauză.

CAPITOLUL IV

Acoperirea riscurilor

Secțiunea I

Concepția desfășurării acțiunilor de protecție-intervenție:

Monitorizarea, evidența, gestionarea și evaluarea riscurilor, organizarea și desfășurarea intervenției la producerea unor tipuri de risc pe teritoriul comunei Ghidfalău revine conform H.G. nr. 1489/2004, 1490/2004, 1491/2004 Inspectoratului pentru Situații de Urgență „Mihai Viteazul” al județului Covasna; prin Centrul Operațional, Comitetului Județean pentru Situații de Urgență prin Secretariatul Tehnic Permanent care funcționează pe lângă Centrul Operațional din cadrul Inspectoratului Județean pentru Situații de Urgență „Mihai Viteazul” al județului Covasna și prin grupurile de suport tehnic pe tipuri de risc care funcționează pe lângă Comitetul Județean pentru Situații de Urgență, iar la nivel local revine Comitetului Local pentru Situații de Urgență, Centrului Operativ cu Activitate Temporară și specialiștilor din cadrul comisiilor locale și consultantilor tehnici.

La operatorii economici, instituții publice și societăți comerciale, acoperirea riscurilor privind monitorizarea, evaluarea și evidența, intră în competența conducătorilor acestora, ajutați de către specialiști și inspectori de specialitate pe linia situațiilor de urgență.

La nivelul Comitetului Județean pentru Situații de Urgență, a Inspectoratului pentru Situații de Urgență „Mihai Viteazul” al județului Covasna și a comitetelor locale pentru situații de urgență s-a stabilit un flux informațional - decizional pentru informare și raportare a situațiilor de risc, produse pe teritoriul de competență, în conformitate cu fluxul stabilit la nivelul Sistemului Național de Management al Situațiilor de Urgență

Evitarea manifestărilor riscurilor, reducerea frecvenței de producere ori limitarea consecințelor acestora, se realizează prin următoarele acțiuni:

a) monitorizarea permanentă a parametrilor meteo, seismici, de mediu, hidrografici, etc. și transmiterea datelor la autoritățile competente;

b) activități preventive ale Comitetului Local pentru Situații de Urgență și autorităților publice, pe domenii de activitate;

c) informarea populației asupra pericolelor specifice localității și asupra comportamentului de adoptat în cazul manifestării unui pericol; înștiințarea, avertizarea, prealarmarea și alarmarea se realizează în scopul evitării surprinderii și a luării măsurilor privind adăpostirea populației, protecției bunurilor materiale.

d) **Alarmarea** cetățenilor și salariaților, operatorii economici și instituțiile municipiului se execută prin folosirea sistemului de alarmare compus din:

1. 1 Sirenă electrică

2. clopote existente în localitate și satele aparținătoare.

Pentru alarmarea populației sunt stabilite următoarele semnale de alarmă:

- "**ALARMA LA DEZASTRE**" - 5 sunete (impulsuri) a 16 secunde, fiecare cu pauză de 10 secunde între ele - pentru situațiile de inundații, alunecări de teren, incendii de mari proporții, pericole nucleare-bacterologice-chimice, etc;

- "ÎNCETAREA ALARMEI" - sunet continuu cu durata de 2 minute.

Activitățile preventive planificate, organizate și desfășurate în scopul acoperirii riscurilor, sunt:

- a) controale și inspecții de prevenire;
- b) avizare/autorizare de securitate la incendiu și protecție civilă;
- c) acordul;
- d) asistență tehnică de specialitate;
- e) informare preventivă;
- f) pregătirea populației;
- g) constatarea și sancționarea încălcărilor prevederilor legale.

Planurile de intervenție vor cuprinde informații referitoare la:

- a) categoriile de servicii de salvare/intervenție în caz de urgență și amplasarea unităților operative;
- b) încadrarea și mijloacele de intervenție și protecție a personalului/populației pentru fiecare tip de risc, pe categorii de forțe și mijloace;
- c) zona de acoperire a riscurilor;
- d) timpii de răspuns, cuantificați de comisia Inspectoratului pentru Situații de Urgență „Mihai Viteazul” al județului Covasna;
- e) activitatea operațională, prin prezentarea detaliată a ponderii intervențiilor la incendii, asistența medicală de urgență, reanimare și descarcerare; deblocări/salvări de persoane, salvări de animale, etc.;
- f) alte informații considerate necesare.

Secțiunea a 2-a **Etapele de realizare a acțiunilor:**

Desfășurarea intervenției cuprinde următoarele operațiuni principale:

- a) -alertarea și/sau alarmarea Inspectoratului pentru Situații de Urgență „Mihai Viteazul” al județului Covasna, și al Comitetului Local pentru Situații de Urgență.(SVSU al comunei cu care a fost încheiat contract de intervenție)
- b) -informarea personalului de conducere asupra situației reale
- c) deplasarea la locul intervenției;
- d) intrarea în acțiune a forțelor, amplasarea mijloacelor și realizarea dispozitivului preliminar de intervenție;
- e) transmiterea dispozițiilor preliminare;
- f) recunoașterea, analiza situației, luarea deciziei și darea ordinului de intervenție;
- g) evacuarea, salvarea și/sau protejarea persoanelor, animalelor și bunurilor;
- h) realizarea, adaptarea și finalizarea dispozitivului de intervenție la situația concretă;
- i) manevra de forțe;
- j) localizarea și limitarea efectelor evenimentului/dezastrului;
- k) înlăturarea unor efecte negative ale evenimentului/dezastrului;
- l) regruparea forțelor și a mijloacelor după îndeplinirea misiunii;
- m) stabilirea cauzei producerii evenimentului și a condițiilor care au favorizat evoluția acestuia;
- n) întocmirea procesului verbal de intervenție și a raportului de intervenție;
- o) retragerea forțelor și mijloacelor de la locul acțiunii la locul de dislocare permanentă;
- p) restabilirea capacității de intervenție;
- q) informarea Inspectoratului pentru Situații de Urgență „Mihai Viteazul” al județului Covasna/președintelui Comitetului Local pentru Situații de Urgență;
- r) analiza intervențiilor și evidențierea măsurilor de prevenire/optimizare necesare ;

Secțiunea a3-a

Fază de urgență a acțiunilor

1. La amplasarea în teritoriu a formațiilor de intervenție al comunei se ține seama de următoarele criterii operaționale:

- timpul mediu de alertare : 5-10 minute, în funcția de anotimp și de ora din zi sau din noapte la care s-a produs situația de urgență

-timpul de raspuns

-raza medie a sectorului de competență: 5- 10 km

- viteza medie a sectorului de deplasare a autospecialelor de intervenție: 50km/h

2. Timpul maxim de răspuns

-la obiectivele care prezintă risc ridicat: 10 minute

-în cel mai îndepărtat punct din sectorul de competență stabilit: 30 de minute

-în celelalte localități cu care s-au încheiat contracte sau convenții de intervenție: 45 de minute;

3. Derularea intervenției se face gradual, după caz, astfel:

-alarmarea serviciului voluntar, concomitent cu anunțarea/alertarea structurilor profesionale de intervenție ale inspectoratului pentru situații de urgență județean, precum și a serviciul privat/voluntar cu care s-au încheiat un contract/convenție de intervenție;

-intervenția propriu-zisă efectuată de serviciile voluntare;

-sprijinul acordat intervenției (în tehnica și personal specializat) de către serviciul privat/voluntar cu care s-a încheiat un contract/convenție de intervenție:

-sprijinul acordat intervenției (în tehnica și personal specializat) se către structurile profesionale;

4. Serviciul de urgență voluntar solicită în sprijin intervenția serviciilor de urgență private și a celor voluntare cu care a încheiat contracte/convenții de intervenție sau, după caz, a serviciilor de urgență profesionale, ori de câte ori amploarea situației de urgență depășește capacitatea de răspuns a acestuia.

Secțiunea a4-a

Acțiunile de protecție-intervenție

Forțele de intervenție specializate acționează conform domeniului lor de competență, pentru:

a) salvarea și/sau protejarea oamenilor, animalelor și bunurilor materiale, evacuarea și transportul victimelor, cazarea sinistraților, aprovizionarea cu alimente, medicamente și materiale de primă necesitate;

b) acordarea primului ajutor medical și psihologic, precum și participarea la evacuarea populației, instituțiilor publice și a operatorilor economici afectați;

c) aplicarea măsurilor privind ordinea și siguranța publică pe timpul producerii situației de urgență specifice;

d) dirijarea și îndrumarea circulației pe direcțiile și în zonele stabilite ca accesibile;

e) diminuarea și/sau eliminarea avariilor la rețele și clădiri cu funcții esențiale, a căror integritate pe durata cutremurelor este vitală pentru protecția populației; stațiile de pompieri și sediul poliției, stațiile de producere și distribuția a energie și/sau care asigură servicii esențiale pentru celelalte categorii de clădiri menționate, garajele de autovehicule ale serviciilor de

urgență, de diferite categorii, rezervoare de apă și stații de pompare esențial pentru situații de urgență, clădiri care conțin gaze toxice, explozivi și alte substanțe periculoase, precum și pentru căi de transport, clădiri pentru învățământ

f) limitarea proporțiilor situațiilor de urgență specifice și înlăturarea efectelor acestora cu mijloacele din dotare

Secțiunea a 5-a Instruirea

Instruirea Serviciului Voluntar pentru Situații de Urgență se realizează conform planului de instruire anuală, condus de șeful Serviciului Voluntar pentru Situații de Urgență.

Primarul, ca președintele al Comitetului Local pentru Situații de Urgență și conducerile operatorilor economici și a instituțiilor publice au obligația de a asigura cunoașterea de către forțele destinate intervenției, precum și de către populație a modalităților de acțiune, conform planurilor aprobate de analiza și acoperire a riscurilor.

Secțiunea a 6-a

Realizarea circuitului informațional-decizional și de cooperare:

Sistemul informațional decizional cuprinde ansamblul subsistemelor destinate observării, detectării, măsurării, înregistrării, stocării și prelucrării datelor specifice, alarmării, notificării, culegerii și transmiterii informațiilor și a deciziilor de către factorii implicați în acțiunile de prevenire și gestionare a unei situații de urgență.

Informarea secretariatului tehnic permanent al Comitetului Județean pentru Situații de Urgență asupra locului producerii unei situații de urgență specifică, evoluției acesteia, efectelor negative produse, precum și a măsurilor luate, se realizează prin rapoarte operative.

Primarul și Comitetul Local pentru Situații de Urgență, precum și conducerile operatorilor economici și a instituțiilor amplasate în zonele de risc, au obligația să asigure preluarea de la stațiile centrale și locale a datelor și avertizărilor meteorologice și hidrologice în vederea declanșării acțiunilor preventive și de intervenție.

CAPITOLUL V

Resurse umane, materiale și financiare

Alocarea resurselor materiale și financiare necesare desfășurării activității de analiză și acoperire a riscurilor se realizează, potrivit reglementărilor în vigoare, prin Planul de asigurare cu resurse umane, materiale și financiare pentru gestionarea situațiilor de urgență, elaborate de Comitetul Local pentru Situații de Urgență

Consiliul Local prevede anual, în bugetul propriu, fonduri necesare pentru asigurarea resurselor umane, materiale și financiare necesare analizei și acoperirii riscurilor din comuna Ghidfalău, în funcție de categoriile de riscuri identificate, mecanismele și condițiile de producere/manifestare, de amploarea și efectele posibile ale acestora, se stabilesc tipuri de forțe și mijloace necesare de prevenire și combatere a riscurilor, astfel:

- a) inspecții de prevenire;
- b) servicii profesionale/voluntare/private pentru situații de urgență;
- c) formațiuni de asistență medicală de urgență și descarcerare;

- d) formațiuni de protecție civilă: echipe de cautare-salvare, de protecție nuclear-bacterologic-chimic și pirotehnice;
- e) alte formațiuni de salvare: Crucea Roșie, SALVAMONT, etc.;
- f) grupe de sprijin.

Pe lângă tipurile de forțe specializate prevăzute mai sus, mai pot acționa, după caz, în condițiile legii: unitățile poliției, jandarmeriei, structurile poliției locale, formațiuni de voluntari ai societății civile specializați în intervenții în caz de urgență și organizați în organizații neguvernamentale cu activități specifice, etc.

Forțele auxiliare se stabilesc din rândul populației și salariaților, al formațiunilor de voluntari, altele decât cele instruite special pentru situații de urgență, care acționează conform sarcinilor stabilite pentru formațiile de protecție civilă organizate la operatorii economici în planurile de apărare specifice, potrivit legii.

CAPITOLUL VI

Logistica acțiunilor

Sistemul forțelor și mijloacelor de intervenție în cazul producerii unei situații de urgență se stabilește prin Planurile de apărare specifice elaborate, potrivit legii, de autoritățile, instituțiile publice, societatea civilă și operatorii economici cu atribuții în acest domeniu, conform regulamentelor privind prevenirea și gestionarea situațiilor de urgență specifice tipurilor de riscuri.

Forțele și mijloacele de intervenție se organizează, se stabilesc și se pregătesc din timp și acționează conform sarcinilor stabilite prin Planurile de apărare specifice.

Logistica acțiunilor de pregătire teoretică și practică, de prevenire și gestionare a situației de urgență specifice, se asigură de autoritățile, instituțiile și operatorii economici cu atribuții în domeniu, în raport de răspunderi, măsuri și resurse necesare.

Responsabilitatea asigurării fondurilor financiare pentru pregătirea și desfășurarea acțiunilor de intervenție, inclusiv pentru asigurarea asistenței medicale persoanelor care au avut de suferit și pentru asigurarea condițiilor de trai sinistraților, revine Consiliului local al comunei Ghidfalău.

Situația cu necesarul de fonduri financiare pentru dezastre se prezintă spre aprobare Consiliului local. Asigurarea materială a acțiunilor de înlăturare a urmărilor dezastrelor se realizează prin grija Primăriei, operatorilor economici, instituțiilor.

Principalele materiale de intervenție, decontaminatori, carburanți-lubrifianti, medicamente se asigură astfel:

- a) carburanți, lubrifianti de la:
- b) medicamente: din rețeau de farmacii, cabinete medicale familiare;
- c) materiale de construcții de la .

Asigurarea medicală a populației afectate precum și a personalului formațiilor participante la acțiunile de intervenție se realizează la Spitalul Județean de Urgență „dr. Fogolyán Kristóf” și cabinetele medicale familiare.

CAPITOLUL VII

Dispoziții finale

- **ANEXA 1** Lista autorităților al factorilor care au responsabilități în analiza și acoperirea riscurilor în localitatea Ghidfalău;
- **ANEXA 2** Atribuțiile autorităților și responsabililor cuprins în PAAR;
- **ANEXA 3** Componenta nominală a structurilor cu atribuții în domeniul gestionării situațiilor de urgență, cu precizarea unității la care sunt încadrați membrii structurilor, funcției, adresei și a telefoanelor de la serviciu și de la domiciliul, responsabilităților și misiunilor;

- ANEXA 4 Fluxul informațional;
- ANEXA 5 Schema legăturilor de comunicații ale forțelor de comunicații ale forțelor ce acționează în cazul situațiilor de urgență;
- ANEXA 6 Sate aparținătoare;
- ANEXA 7 Obiectivele care pot fi afectate;
- ANEXA 8 Planuri și proceduri de intervenție;
- ANEXA 9 Alarmarea populației;
- ANEXA 10;
 - A) Împărțirea localităților pe zone de evacuare;
 - B) Situații capacităților de preparare și servirea hranei;
 - C) Situația spațiilor de cazare;
- ANEXA 11 Situația surselor de apă în aria de operare a Operatorului Regională Gospodăriei Comunală S.A.;
- ANEXA 12 Situația statistică raportată la ultimul recensământ (2011);
- ANEXA 13 Persoane cu handicap cu asistent medical;
- ANEXA 14 Tabel nominal cu persoane aflate în imposibilitate
- ANEXA 15 Reguli de comportare în cazul producerii unei situații de urgență
- ANEXA 16 Lista monumentelor istoric
- ANEXA 17 Farmacii
- ANEXA 18 Lista colectivități de animale pe teritoriul comunei Ghidfalău
- ANEXA 19 Hărți ale comunei Ghidfalău pe care se vor materializa următoarele:
 - Primăria
 - Sirene de alarmare
 - Bisericile de clopote
 - Hidranții stradal

Întocmit
Șef S.V.S.U

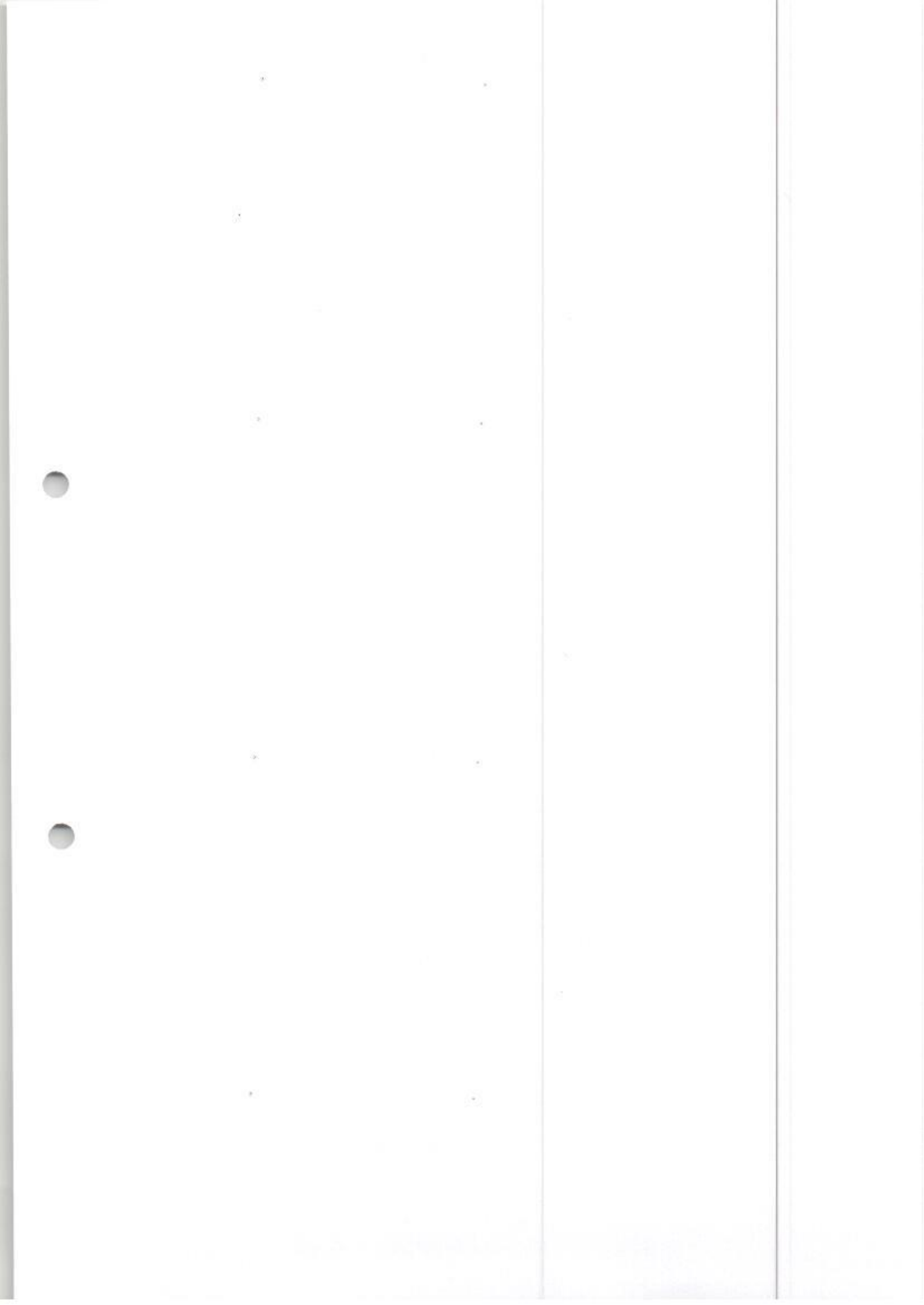

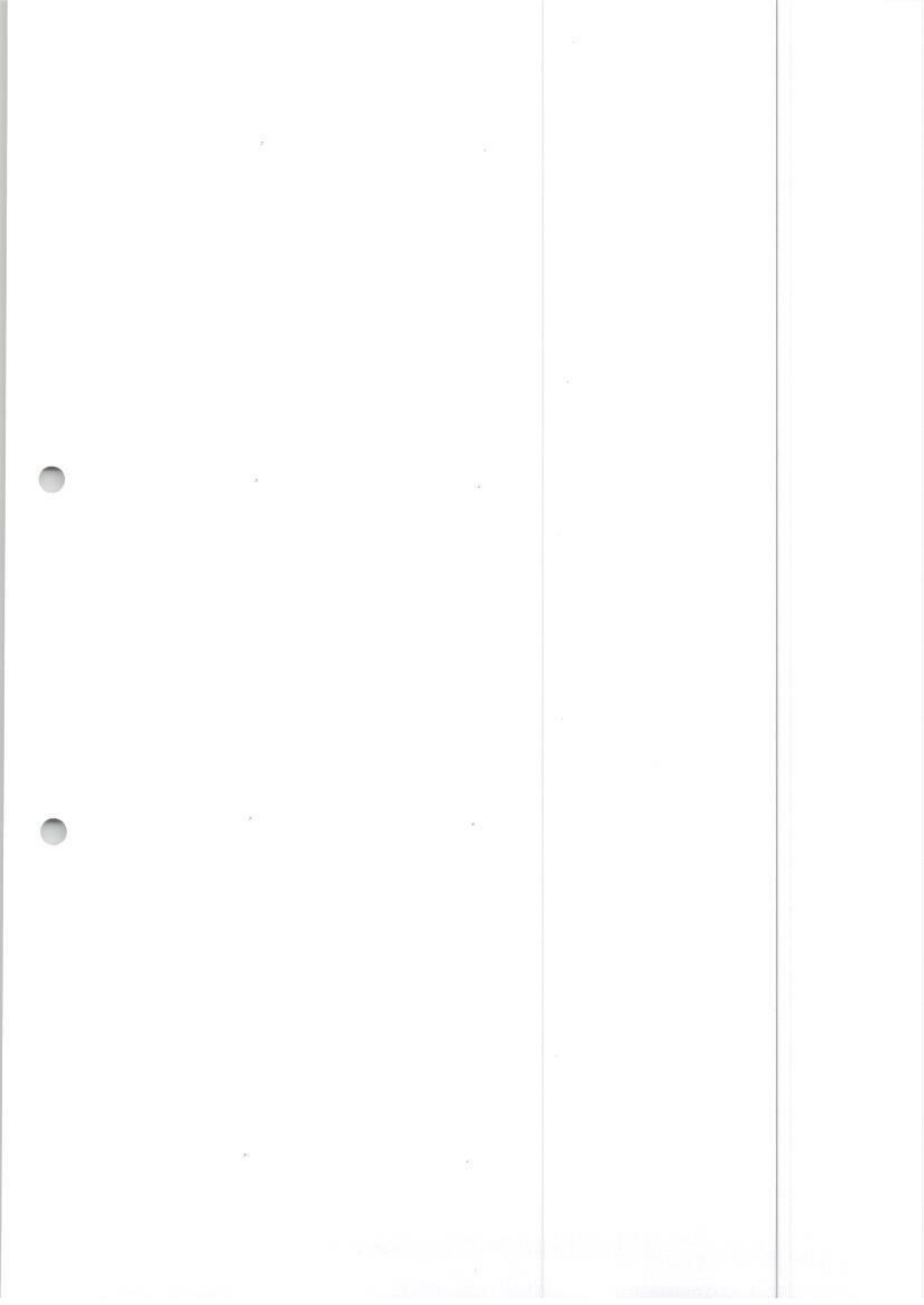

Componenta nominala a Comitetului Local pentru Situatiile de Urgenta
UAT: Ghidfalău

Nr. crt.	Nume și prenume	Funcția în CLSU	Funcția și instituția unde lucrează		Adresa institutiei	Telefon Fix Serviciu	Fax Serviciu	Telefon mobil	Adresa de email
			Funcția	Instituția					
1	Jancsó Ernő Magyarosi Csaba	președinte vicepreședinte	Primar viceprimar	Primăria Com. Primăria Com.	Nr. 108 Nr. 108	0267-353787 0267-353787	0267-353787 0267-353787	0745301562 0744653320	comunaghidfalau@yahoo.com alău@yahoo.com
3	Domokos Erika	secretarul	secretar general al comunei	Primăria Com.	Nr. 108	0267-353787	0267-353787	0745296073	comunaghidfalau@yahoo.com
4	Cristinescu Costel	membru	Polițist	Post Poliție Ghidfalău	Nr. 228	0267-353724		0740584776	
5	Zsigmond Réka dr. Pásztori Izbella	membru membru	director medic	Școala cu clasele I-	Nr.105 Nr. 148	0267-353726			czstzjanos@yahoo.com cabmmveterinara@gmail.com
7	dr. Tódor István	membru	medic veterinar		Nr. 233			0730593799 0745354826	ghidfalau@yahoo.com

Lista autorităților și factorilor care au responsabilități în analiza și acoperirea riscurilor în județul
Covasna, Comuna Ghidfalău

Nr. Crt.	Denumire autoritate	Coordonate Autoritate	Persoană de contact	Atribuții în PAAR Conform fișei nr.
1.	Primăria	Str. Principală Nr.108 Tel/fax: 0267-353787	Primar: Jancsó Ernő Mobil: 0745301562	Fișa Nr. 1
2.	Primăria	Str. Principală Nr.108 Tel/fax: 0267-353787	Viceprimar: Magyarosi Csaba Mobil: 0744653320	Fișa Nr. 2
3.	C.L.S.U. S.V.S.U	Str. Principală Nr.108 Tel/fax: 0267-353787	Șef S.V.S.U Szep Tamas Mobil: 0773847790	Fișa Nr. 3
4.	Șc. Gen. Ghidfalău	Str. Principală Nr.106 Tel/fax: 0267-353726	Director: Zsigmod Réka Mobil: 0757105381	Fișa Nr. 4
5.	Cabinet Med. Fam.	Str. Principală Nr.148 Tel/fax: 0267-353786	Medic: Dr Pásztori Izabella Mobil: 0746412515	Fișa Nr. 5
6.	Cabinet Med Veterinar	Str. Principală Nr.233D	Medic:Todor Isvan Mobil: 074535826	Fișa Nr. 6
7.	C.L.S.U.	Str. Principală Nr.108 Tel/fax: 0267-353787	Primar: Jancsó Ernő Mobil: 0745301562	Fișa Nr.7
8.	S.C Electrică	Str. Lunca Oltului Tel: 0267-305999	Director: Jozsa Csaba	Fișa Nr. 8
9.	Direcția de Sănătate Publică	Str. Stadionului Tel. 0267-311580	András Nagy Robert, director spital Județean; dr. Sántha Ferencz epidemiolog, tel. 0267-313871	Fișa Nr.9
10.	Serviciul de Gospodărire a Apelor Covasna	Str. Lunca Oltului nr.7 tel. 0267-317512	Velicu Gherghe, hidrolog, tel 0757- 579981	Fișa Nr.10
11.	Post Poliție	Str. Principală Nr.228 Tel/fax: 0267-353724	Polițist de serviciu Mobil: 0740584776	Fișa nr. 11

Anexa nr. 2 la PAAR

Atribuțiile autorităților și responsabililor cuprinși în PAAR

AUTORITATEA: Primăria Comunei Ghidfalău		Fișa nr. 1 Jancsó Ernő
I.-GESTIONAREA RISCURILOR		
a. monitorizarea permanentă a parametrilor meteo, seismici, de mediu, hidrografici, etc. și transmiterea datelor la autoritățile competente;		
b. controlul preventiv al autorităților pe domenii de competență;	Analizează neregulire constatate și ia măsuri pentru eliminarea lor.	
c. informare preventivă a populației asupra pericolelor specifice unității administrativ-teritoriale și asupra comportamentului de adoptat în cazul manifestării unui pericol;		
d. exerciții și aplicații;	Aprobă Planul de exerciții și aplicații, participă la desfășurarea lor.	
II.-RESURSE NECESARE		
a. monitorizarea permanentă a parametrilor meteo, seismici, de mediu, hidrografici, etc. și transmiterea datelor la autoritățile competente;	Asigură aparatură/echipamente și condiții necesare	
b. controlul preventiv al autorităților pe domenii de competență;		
c. informare preventivă a populației asupra pericolelor specifice unității administrativ-teritoriale și asupra comportamentului de adoptat în cazul manifestării unui pericol;	Informează populația și ia măsuri.	
d. exerciții și aplicații;	Aprobă plan de exerciții și aplicații.	
III.-INTERVENȚIE		
a. alarmare;	Dă alarma, conduce intervenția, stabilește măsurile necesare.	
b. acțiuni de căutare/salvare/descarcerare;		
c. asistență medicală;		
d. acțiuni de îndepărtare a manifestării pericolului produs;	Solicită sprijinul operatorilor economici.	
e. acțiuni de limitare a consecințelor unui pericol;		
f. acțiuni de înlăturare a efectelor unui eveniment;		

AUTORITATEA: Primăria		Fișa nr. 2 Magyarosi Csaba
I.-GESTIONAREA RISCURILOR		
a. monitorizarea permanentă a parametrilor privind calitatea apei și transmiterea datelor la autoritățile competente;	Sprijină activitatea de monitorizare a măsurătorilor și informează CLSU	
b. -controlul preventiv al autorităților pe domenii de competență	Controlează unitățile administrative și operator economici, informează CLSU asupra concluziilor	
c.- exerciții și aplicații	Trimestrial organizează și conduce exerciții și aplicații	
II.-RESURSE NECESARE		
a. monitorizarea permanentă a parametrilor privind calitatea apei și transmiterea datelor la autoritățile competente;	Informează populația prin afișare	
b.- exerciții și aplicații	Împreună cu primarul stabilește locul de desfășurare, echipamentul și materialul necesar, conduce	
III.-INTERVENȚIE		

a. alarmare	Alarmeză Serviciul Voluntar, stabilește mijloacele de intervenție necesare. Timp de intrare în acțiune aprox 10 minute
b.-acțiuni de căutare salvare	Îndruma și controla echipele de specialitate
c.- acțiuni de îndepărtare a manifestării pericolului produs	Conduce toate activitățile, asigurând mijloacele necesare

AUTORITATEA: Comitetul Local pentru Situații de Urgență și Serviciul Voluntar		Fișa nr. 3
pentru Situații de Urgență al localității		
I.-GESTIONAREA RISCURILOR		
a. monitorizarea permanentă a parametrilor meteo, seismici, de mediu, hidrografici, etc și transmiterea datelor la autoritățile competente;	Sprijină activitatea de monitorizare și informează Comitetul Local pentru Situații de Urgență.	
b. controlul preventiv al autorităților pe domenii de competență;	Controlează unitățile administrative și operator economici, informează Comitetul Local pentru Situații de Urgență asupra concluziilor.	
c. informare preventivă a populației asupra pericolelor specifice unității administrativ-teritoriale și asupra comportamentului de adoptat în cazul manifestării unui pericol;		
d. exerciții și aplicații;	cu membrii din serviciu voluntar; în domeniul protecției civile și a prevenirii și stingerii incendiilor.	
II.-RESURSE NECESARE		
a. informare preventivă a populației asupra pericolelor specifice unității administrativ-teritoriale și asupra comportamentului de adoptat în cazul manifestării unui pericol;	materiale informative/documentare, rapoarte, planuri de urgență, pliante, conferințe, simpozioane, afișe, campanii informative.	
b.-controlul preventiv al autorităților pe domenii de competență;		
c. informare preventivă a populației asupra pericolelor specifice unității administrativ-teritoriale și asupra comportamentului de adoptat în cazul manifestării unui pericol;		
d. exerciții și aplicații;	stabilește locul de desfășurare, echipamentul și materialul necesar, conduce toată activitatea.	
III.-INTERVENȚIE		
a. alarmare ;	alarmarea populației în situațiile de urgență apărute cu sirenele electrice, sirenă electronică, prin clopotele de la biserici sau prin orice alte mijloace disponibile.	
b. acțiuni de căutare/salvare ;	acțiunile de căutare și salvare se va face cu ajutorul echipelor din cadrul Serviciului Voluntar pentru Situații de Urgență	
c. acțiuni de îndepărtare a manifestării pericolului produs;	acțiunile se vor desfășura cu ajutorul echipelor din cadrul Serviciului Voluntar pentru Situații de Urgență	
d. acțiuni de limitare a consecințelor unui pericol;	acțiunile se vor desfășura cu ajutorul echipelor din cadrul Serviciului Voluntar pentru Situații de Urgență	
e. acțiuni de înlăturare a efectelor unui eveniment;	acțiunile se vor desfășura cu ajutorul echipelor din cadrul	

AUTORITATEA: Școala Generală Ghifalău		Fișa nr. 4
I.- GESTIONAREA RISCURILOR		
a. informare preventivă a elevilor asupra pericolelor specifice și asupra comportamentului de adoptat în cazul manifestării unui pericol;	în domeniul protecției civile și a prevenirii și stingerii incendiilor.	
b. asigurarea de spații de cazare colectivă în caz de situații de urgență ;		
c. exerciții de evacuare;	în domeniul situațiilor de urgență.	
II.-RESURSE NECESARE		

a. informare preventivă a elevilor asupra pericolelor specifice unităților școlare și asupra comportamentului de adoptat în cazul manifestării unui pericol;	materiale informative/documentare, rapoarte, planuri de urgență, pliante, mass-media, filme, conferințe, simpozioane, afișe, campanii informative, Porțile deschise.
b. asigurarea de spații de cazare colectivă în caz de situații de urgență ;	Spații de cazare din internatele școlare.
c. exerciții de evacuare;	Planuri de evacuare; în cadrul unităților de învățământ.

AUTORITATEA: Cab. Med. Fam dr. Pásztori Izabella	Fișa Nr. 5
I.GESTIONAREA RISCURILOR	
-exerciții și aplicații	Participă la aplicații și exerciții, conduce grupa sanitar-veterinar
II. RESURSE NECESARE	
-exerciții și aplicații	Participă la aplicații și exerciții, conduce grupa sanitar-veterinar
III. INTERVENȚIE	
-asistență medicală	Împreună cu membrii echipei de specialitate _grup sanitar veterinar) acordă celor accidentați prim ajutor. Timp de acțiune aproximativ 10 minute

AUTORITATEA: Cab. Med. Veterinar Dr. Todor Istvan	Fișa Nr. 6
I.GESTIONAREA RISCURILOR	
-exerciții și aplicații	Participă la aplicații și exerciții, conduce grupa sanitar-veterinar
II. RESURSE NECESARE	
-exerciții și aplicații	Participă la aplicații și exerciții, conduce grupa sanitar-veterinar
III. INTERVENȚIE	
-asistență medicală	Împreună cu membrii echipei de specialitate _grup sanitar veterinar) acordă celor accidentați prim ajutor. Timp de acțiune aproximativ 10 minute

AUTORITATEA: Comitetul Local pentru Situații de Urgență pe	Fișa nr. 7
I.-GESTIONAREA RISCURILOR	
a. monitorizarea permanentă a parametrilor meteo, seismici, de mediu, hidrografici, etc și transmiterea datelor la autoritățile competente;	Sprijină activitatea de monitorizare și informează Comitetul Local pentru Situații de Urgență.
b. controlul preventiv al autorităților pe domenii de competență;	Controlează unitățile administrative și operator economici, informează Comitetul Local pentru Situații de Urgență asupra concluziilor.
c. informare preventivă a populației asupra pericolelor specifice unității administrativ-teritoriale și asupra comportamentului de adoptat în cazul manifestării unui pericol;	
d. exerciții și aplicații;	cu membrii din serviciu voluntar; în domeniul protecției civile și a prevenirii și stingerii incendiilor.
II.-RESURSE NECESARE	
a. informare preventivă a populației asupra pericolelor specifice unității administrativ-teritoriale și asupra comportamentului de adoptat în cazul manifestării unui pericol;	materiale informative/documentare, rapoarte, planuri de urgență, pliante, conferințe, simpozioane, afișe, campanii informative.
b.-controlul preventiv al autorităților pe domenii de competență;	
c. informare preventivă a populației asupra pericolelor specifice unității administrativ-teritoriale și asupra comportamentului de adoptat în cazul manifestării unui pericol;	

d. exerciții și aplicații;	stabilește locul de desfășurare, echipamentul și materialul necesar, conduce toată activitatea.
III.-INTERVENȚIE	
a. alarmare ;	alarmarea populației în situațiile de urgență apărute cu sirenele electrice, sirenă electronică, prin clopotele de la biserici sau prin orice alte mijloace disponibile.
b. acțiuni de căutare/salvare ;	acțiunile de căutare și salvare se va face cu ajutorul echipelor din cadrul Serviciului Voluntar pentru Situații de Urgență
c. acțiuni de îndepărtare a manifestării pericolului produs;	acțiunile se vor desfășura cu ajutorul echipelor din cadrul Serviciului Voluntar pentru Situații de Urgență
d. acțiuni de limitare a consecințelor unui pericol;	acțiunile se vor desfășura cu ajutorul echipelor din cadrul Serviciului Voluntar pentru Situații de Urgență
e. acțiuni de înlăturare a efectelor unui eveniment;	acțiunile se vor desfășura cu ajutorul echipelor din cadrul

AUTORITATEA: S.C. Electrica S.A.		Fișa nr. 8
I.-GESTIONAREA RISCURILOR		
a. monitorizarea permanentă a rețelelor de distribuție a energiei electrice, intervenția pentru remedierea defecțiunilor și transmiterea datelor la autoritățile competente;	în domeniul situațiilor de urgență specifice localității.	
II.-RESURSE NECESARE		
a. monitorizarea permanentă a rețelelor de distribuție a energiei electrice, intervenția pentru remedierea defecțiunilor și transmiterea datelor la autoritățile competente;	Echipele și utilajele de intervenție specializate în domeniu.	
III.-INTERVENȚIE		
a. intervenția pentru remedierea defecțiunilor la rețelele de distribuție a energiei electrice.		

AUTORITATEA: Direcția de Sănătate Publică		Fișa nr. 9
I.-GESTIONAREA RISCURILOR		
a. monitorizarea permanentă a parametrilor privind calitatea apei și transmiterea datelor la autoritățile competente;	calitățile chimice și bacteriologice ale apei prin Direcția de Sănătate Publică.	
b. informare preventivă a populației asupra epidemiilor ce pot să apară pe teritoriul localității și asupra comportamentului de adoptat în astfel de cazuri;	materiale informative/documentare, pliante, conferințe, simpozioane, afișe, campanii informative.	
II.-RESURSE NECESARE		
a. monitorizarea permanentă a parametrilor privind calitatea apei și transmiterea datelor la autoritățile competente;	aparatura din dotarea Direcția de Sănătate Publică.	
b. informare preventivă a populației asupra epidemiilor ce pot să apară pe teritoriul localității și asupra comportamentului de adoptat în astfel de cazuri;	materiale informative/documentare, pliante, conferințe, simpozioane, afișe, campanii informative.	
III.-INTERVENȚIE		
a. asistență medicală ;	adoptarea de măsuri antiepidemice.	

b. controlul calității apei potabile;	prelevarea de probe de apă din rețeaua de alimentare cu apă potabilă a localității și din fântâni.
---------------------------------------	--

AUTORITATEA: S.C. Gospodăria Comunală S.A.		Fișa nr. 10
I.-GESTIONAREA RISCURILOR		
a. monitorizarea permanentă a rețelelor de distribuție a apei și a rețelelor de canalizare, intervenția pentru remedierea defecțiunilor și transmiterea datelor la autoritățile competente;	în domeniul situațiilor de urgență specifice localității.	
II.-RESURSE NECESARE		
a. monitorizarea permanentă a rețelelor de distribuție a apei și a rețelelor de canalizare, intervenția pentru remedierea defecțiunilor și transmiterea datelor la autoritățile competente;	Echipele și utilajele de intervenție specializate în domeniu.	
III.-INTERVENȚIE		
a. intervenția pentru remedierea defecțiunilor la rețelele de distribuție a apei și la rețelele de canalizare și transmiterea datelor la autoritățile competente;		

AUTORITATEA: Poliția Locală Sfântu Gheorghe		Fișa nr. 11
I.-GESTIONAREA RISCURILOR		
a. informare preventivă a populației asupra pericolelor specifice unității administrativ-teritoriale și asupra comportamentului de adoptat în cazul manifestării unui pericol;	în domeniul situațiilor de urgență specifice localității.	
II.-RESURSE NECESARE		
a. informare preventivă a populației asupra pericolelor specifice unității administrativ-teritoriale și asupra comportamentului de adoptat în cazul manifestării unui pericol;	materiale informative/documentare, pliante, conferințe, simpozioane, afișe, campanii informative.	
III.-INTERVENȚIE		
a. menținerea și restabilirea ordinii publice;		
b. restricționarea accesului în zonele afectate, paza obiectivelor;		

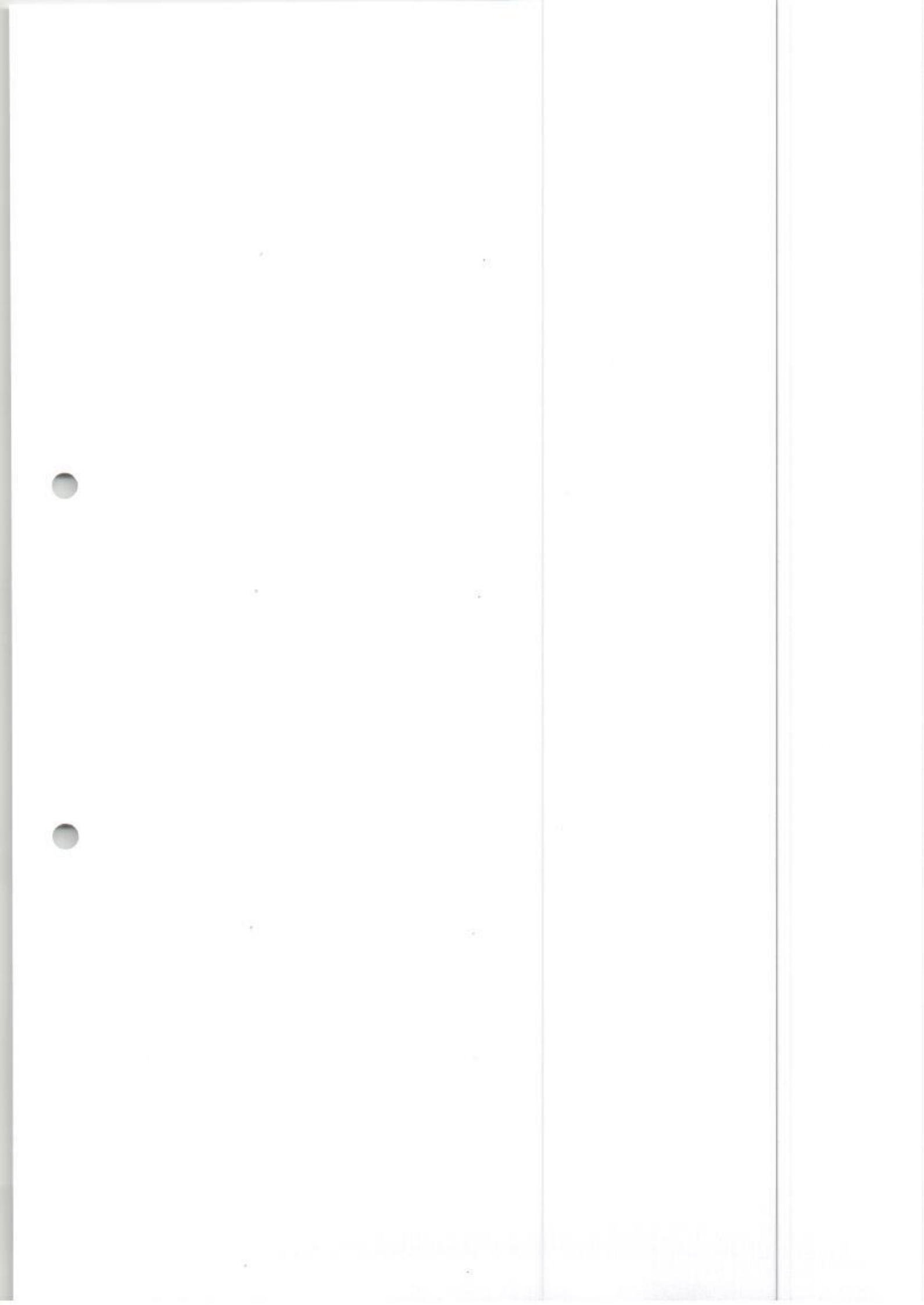

Componența nominală a structurilor cu atribuții în domeniul gestionării situațiilor de urgență

Nume și Prenume	Instituitia unde este încadrata persoana care asigura permanenta	Funcția în cadrul institutiei a persoanelor care asigura permanenta	Telefon fix pentru asigurarea permanentei	Numar fax pentru asigurarea permanentei	Telefon mobil	Adresa de e-mail pentru asigurarea permanentei
Jancsó Ernő	Primăria Com. Ghidfalău	Primar	0267-353787	0267-353787	0745301562	comunaghidfalau@yahoo.com
Magyarosi Csaba	Primăria Com. Ghidfalău	Viceprimar	0267-353787	0267-353787	0744653320	albolgarmester@gidofalva.ro
Domokos Erika	Primăria com. Ghidfalău	Secretarul General	0267-353787	0267-353787	0745296073	erikaa.domokos@gmail.com
Borbely Adriana	Poliția Municipală	Comisar Șef	0267-311212			
Simtea Adrian	I.S.U Jud. Covasna	Lt.Col.Inspector Șef	0267-315350	0267-311182		contact@isu.jcv.ro
Nagy András Robert	Spitalul Județean de Urgență	Director	0267-313802			
Papp Adolf	Crucea Roșie	Director	0267-313802			
Őrsi Csaba	Direcția Sanitar Veterinar	Director	0267-351712			
Józsa Csaba	S.C Electrica S.A	Director	0267-324187			
Kozsokár Attila	S.C Gospodărie Comunală	Director			0722372905	
Barabás Liviu	SGA	Inginer	0267-330235			
Polițist de serviciu	Post Poliție		0267-353724			
Szép Tamás	Primăria Com. Ghidfalău	Inspector	0267-316957		0773847790	

Președinte CLSU

Primar,

Jancsó Ernő

FLUXUL INFORMAȚIONAL LA DEZASTRE

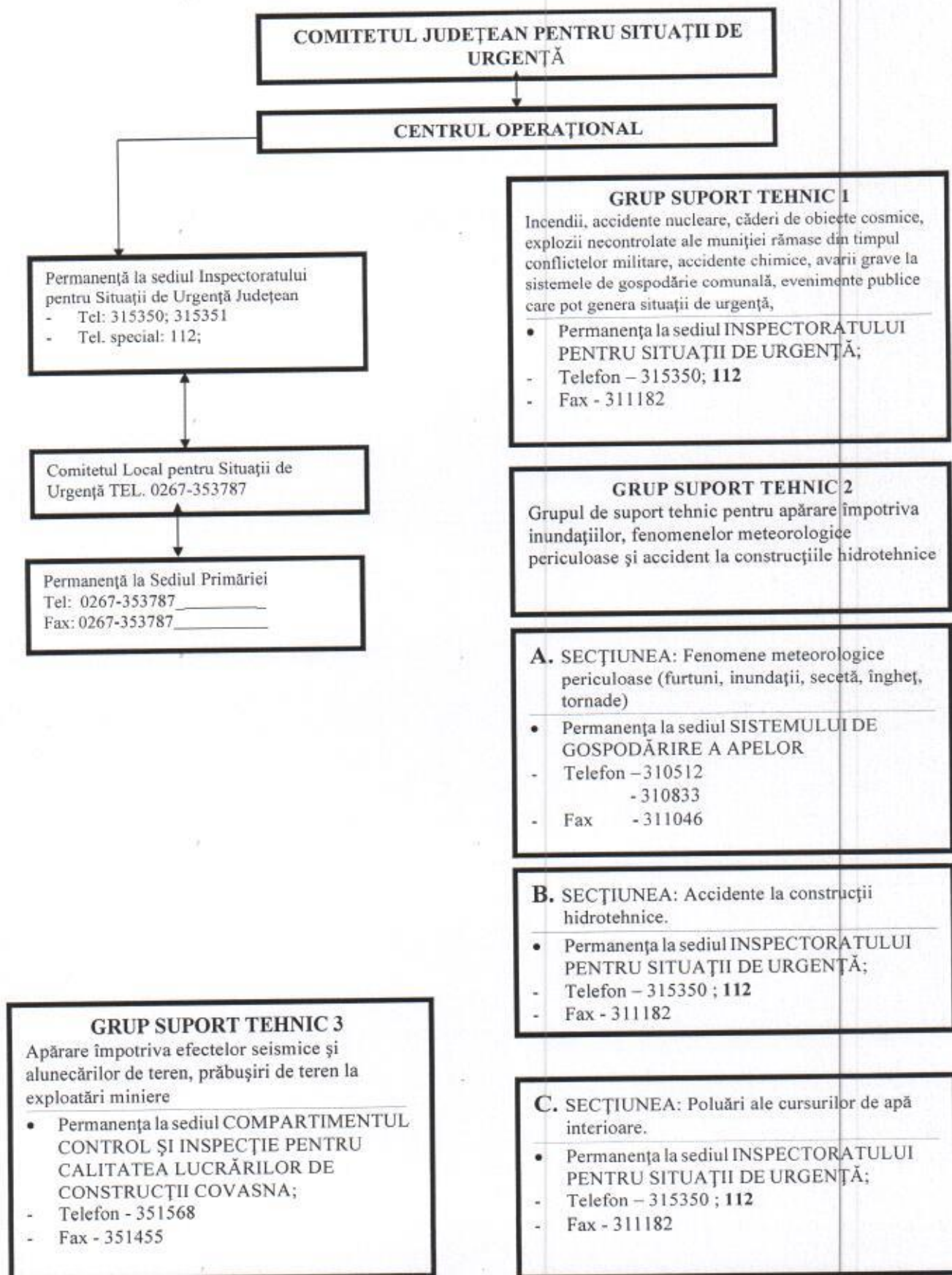

GRUP SUPTOR TEHNIC 5

Incendii de masă la fondul forestier, invazii de dăunători, contaminări de culturi vegetale, secetă, căderi de grindină

- Permanența la sediul DIRECȚIEI PENTRU AGRICULTURĂ COVASNA;
- Telefon - 351838
- 351829
- Fax - 312077

GRUP SUPTOR TEHNIC 4

Avarii grave la magistralele de transport gaze, produse petroliere energie electrică

- Permanența la sediul ELECTRICA S.A.
- Telefon - 305999
- Fax - 351075

GRUP SUPTOR TEHNIC 7

Avarii grave la sistemele de telecomunicații și informatică

- Permanența la sediul DIRECȚIEI DE TELECOMUNICAȚII
- Telefon - 311020
- Fax - 304124

GRUP SUPTOR TEHNIC 6

Asistență medicală de urgență în caz de epidemii

- Permanența la sediul DIRECȚIEI DE SĂNĂTATE PUBLICĂ;
- Telefon - 351398
- 351348
- 351499
- Fax - 351495

GRUP SUPTOR TEHNIC 9

Accidente deosebit de grave pe căile de comunicații, căderi masive de zăpadă, polei, blocaje de gheață

- Permanența la sediul SECTORULUI DRUMURI NAȚIONALE
- Telefon - 312031
315729
351996
- Fax - 351996

GRUP SUPTOR TEHNIC 8

Epizootii contaminări de produse animale și vegetale

- Permanența la sediul DIRECȚIEI VETERINARE ȘI SIGURANȚA ALIMENTELOR;
- Telefon - 351712
351713
312319
- Fax - 312315

GRUP SUPORT TEHNIC 10

Primirea, depozitarea și distribuirea materialelor necesare intervenției în vederea înlăturării urmărilor dezastrelor și ajutorării sinistraților

- Permanența la sediul INSPECTORATULUI
PENTRU SITUAȚII DE URGENȚĂ;

- Telefon – 315350 ; 112

- Fax - 311182

Anexa nr. 5

**SCHEMA LEGĂTURILOR DE COMUNICAȚII ALE
FORȚELOR CE ACȚIONEAZĂ ÎN CAZUL SITUAȚIILOR
DE URGENȚĂ**

În cazul primirii informațiilor despre iminența producerii unei situații de urgență ce afectează comunei Ghidfalău, primarul ordonă alarmarea localității atât prin sistemul de alarmare al protecției civile, clopotele bisericilor, cât și prin alte mijloace de alarmare cum sunt fluiere, claxoane, etc.

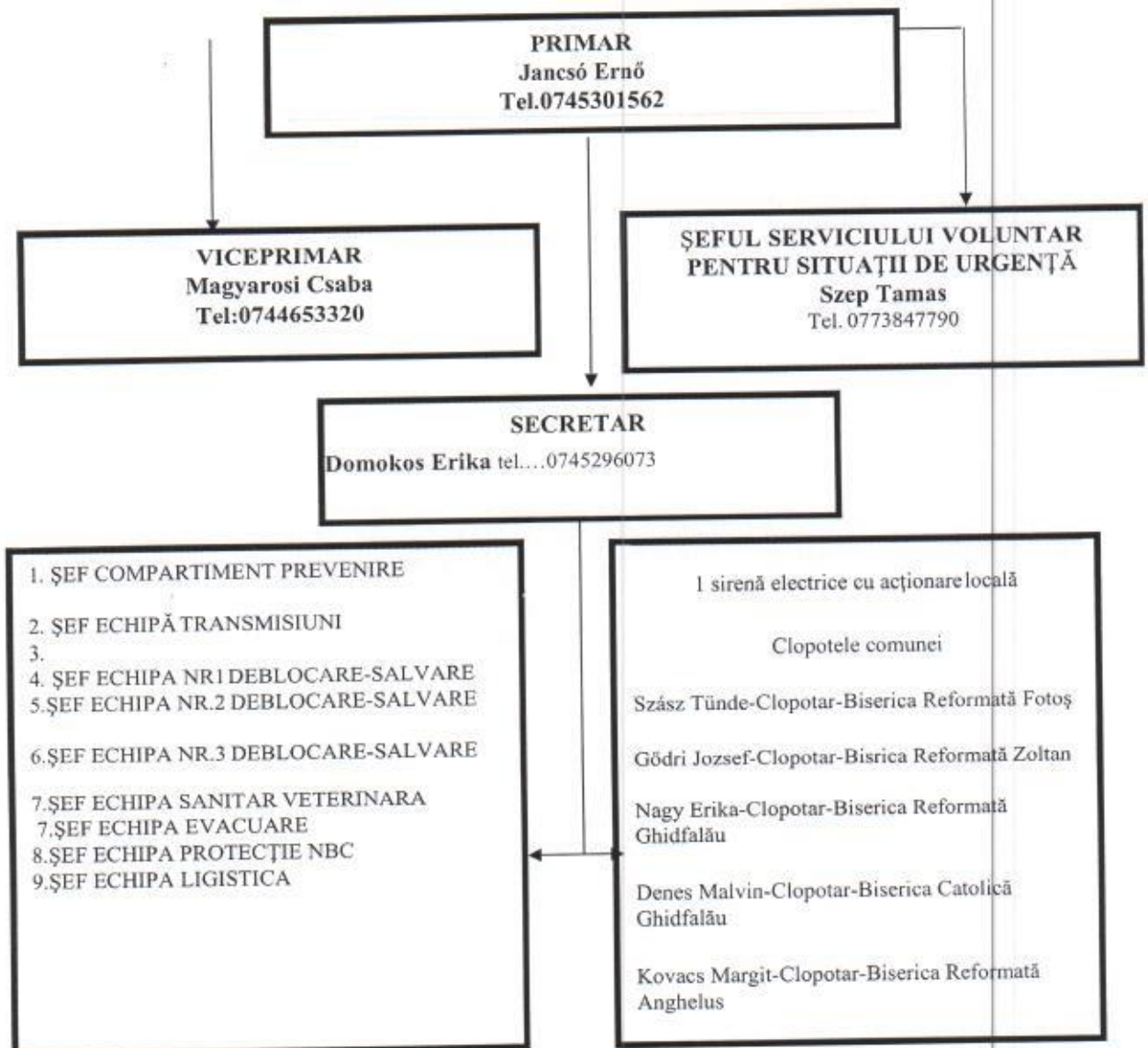

Despre introducerea semnalului de alarmare pe teritoriul localității se va raporta imediat la Inspectoratul pentru Situații de Urgență „Mihai Viteazul” al județului Covasna.

Anexa Nr. 6

SATE APARTINĂTOARE

Comuna	Sat
Ghidfalău	Ghidfalău
	Angheluș
	Fotoș
	Zoltan

Anexa Nr. 7

Obiectivele care pot fi afectate de producerea unei situații de urgență

Nr. Crt.	HAZARDUL	LOCALIZARE , CARACTERISTICI
1	Cutremur	
2.	Alunecări de teren	Zona est-sud est ; extravilan
3.	Incendii de mare amploare	Zona împădurită
4.	Inundații	Stația de epurare (Substanțe Organice, Ghidfalău) Râul Olt-45 case, 50 Ha fâneață Pârâul Bimbi-7 case ,3 Ha fâneață Pârâul Angheluș- 25 case,20 Ha fâneață Pârâul Fotoș- 20 case
5.	Accidente chimice	Stația de epurare DJ 121A
6.	Accidente pe căile de comunicații și căi ferate	Linia CF 318, Interval CF Sf. Gheorghe-Brețcu, Km CF 1+892-Km CF 6+109 Linia CF 318, Interval CF Sf. Gheorghe-Brețcu, Km CF 6+117-Km CF 7+910 Linia CF 316, Interval CF Harman- Sf.Gheorghe, Km CF 34+140-KM CF 34+740 Linia CF 316, Interval CF Harman- Sf.Gheorghe, Km CF 37+176-KM CF 40+412
7.	Epidemii	- Școli, grădinițe, etc.
8.	Epizootii	
9.	Avarii la construcții hidrotehnice sau construcții magistrale	-